

**Nuevo eje viario Monforte del Cid – Agost – Alicante.
Conexión A-31 (Monforte del Cid)**
Eduardo López Seguí y Palmira Torregrosa Giménez

Publicación digital:

Intervenciones arqueológicas en la provincia de Alicante. 2010

Editores:

A. Guardiola Martínez y F.E. Tintero Fernández
Sección de Arqueología del Ilustre Colegio Oficial de Doctores
y Licenciados en Filosofía y Letras y en Ciencias de Alicante

Año de la edición: 2012

ISBN: 978-84-695-6558-2

Enlace web:

http://www.marqalicante.com/contenido/int_arqueologicas/doc_143.pdf



Denominación de la intervención:	Nuevo eje viario Monforte del Cid – Agust – Alicante. Conexión A-31
Municipio:	Monforte del Cid
Comarca:	El Vinalopó Medio / El Vinalopó Mitjà
Director/codirectores:	Eduardo López Seguí y Palmira Torregrosa Giménez (ALEBUS Patrimonio Histórico, S.L.)
Equipo técnico:	Israel Espí Pérez, Ana M ^a Martínez Escudero y José Vicente Carpio Domínguez
Autor/autores del resumen:	Eduardo López Seguí y Palmira Torregrosa Giménez
Promotor:	CAINUR, S.L.
Nº de expediente:	2010/0860-A
Fecha de actuación:	16-12-2010 a 17-12-2010
Coordenadas de localización:	X 696.952 – Y 4.251.623
Periodo cultural:	No se identificó ningún periodo cultural
Material depositado en:	No se recuperó material arqueológico
Tipo de intervención:	Prospección arqueológica y etnológica

Resumen: *Se presenta la prospección sobre patrimonio cultural en relación al proyecto “Nuevo eje viario Monforte del Cid, Agust y Alicante, en la fase de conexión con la A-31”. Los resultados de la prospección fueron negativos desde el punto de vista del patrimonio cultural.*

Palabras claves: *Prospección arqueológica, negativo, Monforte del Cid.*

Abstract: *One presents the exploration on cultural heritage in relation to the project “New road axis Monforte del Cid, Agust and Alicante, in the phase of connection with the A-31”. The results were negative from the point of view of cultural heritage.*

Keywords: *Archaeological survey, negative, Monforte del Cid.*

Desarrollo de la intervención:

El área de actuación corresponde a unos 1,7 km lineales, y el motivo de la misma fue el proyecto “Nuevo Eje Viario Monforte del Cid – Agust – Alicante, en la fase de conexión con la A-31”.

La prospección se llevó a cabo con el fin de constatar o desestimar la presencia de vestigios arqueológicos, etnológicos o paleontológicos, cumpliendo con la Ley 5/2007. Este estudio sistemático está orientado a documentar los bienes culturales susceptibles de afección por las obras y a valorar la incidencia sobre cada uno de ellos, a la vez que se estiman las medidas correctoras, protectoras y/o preventivas necesarias de acuerdo a la legislación vigente.

Se ha realizado una prospección arqueológica superficial intensiva de la franja de ocupación del trazado y una banda de 50 m a ambos lados de la traza. Fue llevada a cabo por cuatro técnicos arqueólogos a tiempo completo durante un día, siguiendo la metodología correspondiente a este tipo de intervención. Dicho trabajo ha consistido en localizar el mayor número posible de elementos que integren el Patrimonio Cultural en el área de afección y verificar la información documental con el fin de poder definir y caracterizar las afecciones y proponer las medidas adecuadas

para evitar, en la medida de lo posible, la afección del proyecto sobre los bienes localizados y verificados.

La prospección se inició en la parte más meridional del área de modificación del trazado. No obstante, casi de inmediato nos encontramos con la dificultad, que posteriormente ha sido la tónica general durante toda la prospección, de que parte del trazado está recorrido por zonas sin acceso debido a que se trata de fincas privadas, valladas, y de las que –teniendo en cuenta que hasta la fecha no se ha comunicado la expropiación de los terrenos– no se ha obtenido el permiso para acceder en su interior. Por todo ello, del cómputo total de prospección, solamente se ha podido llevar a cabo nuestro trabajo en un espacio inferior al 10% del total.

En las zonas donde se ha podido acceder, se ha procedido a una inspección visual superficial siguiendo un tipo de prospección de tipo intensivo sistemático. Esta estrategia consiste en la subdivisión de la superficie total a analizar en diversos pasillos o transeptos de 20 m de anchura. Estos trayectos realizados en el interior de las parcelas han sido grabados con un GPS.

En cuanto a los resultados de la batida sistemática de las zonas donde se ha podido prospectar, tenemos que decir que no se ha registrado ningún tipo de yacimiento arqueológico ni paleontológico, ni siquiera pequeñas dispersiones de objetos que nos puedan indicar lugares de actividad limitada (*non – site*) o hallazgos de tipo aislado sin contexto.

Bibliografía:

- ABAD CASAL, L.; SALA SELLÉS, F. y ALBEROLA BELDA, E.M. (1995-1997): “La necrópolis y el área sacra ibéricos de “Las Agualejas” (Monforte del Cid, Alicante)”, *Lucentum*, XIV-XVI, Universidad de Alicante, Alicante: 7-18.
- FERNÁNDEZ MARTÍNEZ, V.M. (1989): *Teoría y método de la Arqueología*, Editorial Síntesis, Madrid.
- JOVER MAESTRE, F.J. y SEGURA HERRERO, G. (1992-1993): “El asentamiento del Portixol (Monforte del Cid, Alicante): contribución al estudio del Bronce Tardío en la cuenca del río Vinalopó”, *Alebus. Cuadernos de Estudios Históricos de Elda y Valles del Vinalopó*, 2-3, Ayuntamiento de Elda, Elda: 25-58.
- LÓPEZ SEGUÍ, E. (1996): *Arqueología en Agost (Alicante)*, Instituto de Cultura Juan Gil-Albert, Diputación de Alicante, Alicante.
- NAVARRO MEDEROS, J.F. (1982): “Materiales para el estudio de la Edad del Bronce en el Valle Medio del Vinalopó (Alicante)”, *Lucentum*, I, Universidad de Alicante, Alicante: 19-70.
- NAVARRO MEDEROS, J.F. (1986): “La Lloma Redona”, *Arqueología en Alicante 1976-1986*, Instituto de Estudios Juan Gil-Albert, Diputación de Alicante, Alicante: 102-103.
- NAVARRO MEDEROS, J.F. (1988): “La Lloma Redona”, *Memòries Arqueològiques a la Comunitat Valenciana. 1984-1985*, Generalitat Valenciana, València: 79-81.
- RENFREW, C. y BAHN, P. (1993): *Arqueología. Teorías, Métodos y Práctica*, Ediciones Akal, Madrid.

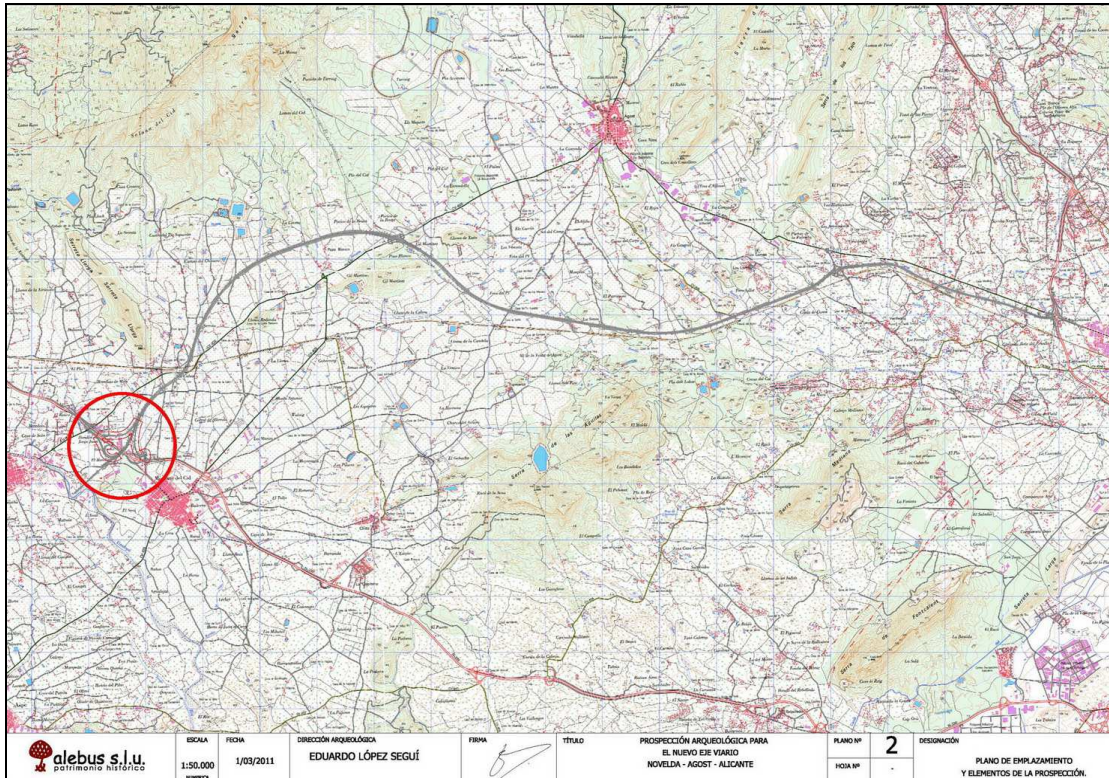

Plano de localización del área de intervención.



Vista parcial del área de intervención.