

**Plan Especial Reserva de Suelo Dotacional Ciudad Deportiva.
PP El Escorratel (Orihuela)**
Silvia Yus Cecilia

Publicación digital:

Intervenciones arqueológicas en la provincia de Alicante. 2010

Editores:

A. Guardiola Martínez y F.E. Tendero Fernández
Sección de Arqueología del Ilustre Colegio Oficial de Doctores
y Licenciados en Filosofía y Letras y en Ciencias de Alicante

Año de la edición: 2012

ISBN: 978-84-695-6558-2

Enlace web:

http://www.marqalicante.com/contenido/int_arqueologicas/doc_120.pdf



Denominación de la intervención:	Plan Especial Reserva de Suelo Dotacional Ciudad Deportiva. PP El Escorratel
Municipio:	Orihuela
Comarca:	La Vega Baja / El Baix Segura
Director/codirectores:	Silvia Yus Cecilia
Equipo técnico:	—
Autor/autores del resumen:	Silvia Yus Cecilia
Promotor:	Excmo. Ayuntamiento de Orihuela
Nº de expediente:	2010/0661-A
Fecha de actuación:	09-09-2010 a 10-09-2010
Coordenadas de localización:	X 680.702N – Y 4.221.191
Periodo cultural:	No se identificó ningún periodo cultural
Material depositado en:	No se recuperó material arqueológico
Tipo de intervención:	Prospección arqueológica y etnológica

Resumen: *El estudio arqueológico y patrimonial realizado en el área de actuación denominada PP El Escorratel del término municipal de Orihuela ha dado resultados negativos.*

Palabras claves: *Prospección, negativo, Orihuela.*

Abstract: *The archaeological and heritage study conducted in the area of action called PP El Escorratel of the municipality of Orihuela was negative.*

Keywords: *Exploration, negative, Orihuela.*

Desarrollo de la intervención:

La intervención arqueológica para el proyecto “Plan Especial Reserva de Suelo Dotacional Ciudad Deportiva. Plan Parcial El Escorratel” se realizó en el polígono 31, parcelas 28, 29, 37, 45-47 y 120, que se localiza al noroeste del municipio de Orihuela. La superficie total es de 204.284 m² de terrenos, sin uso actual. La zona se sitúa en la margen derecha del río Segura, correspondiendo a un erial sin cultivos definidos de orografía casi llana, con desniveles en torno al 1% o inferiores, porque está situado en una zona de aluviales entre el cono de deyección de la rambla de Abanilla y el cauce del río Segura.

Geológicamente el área de estudio se localiza en la llanura aluvial del valle del Segura, en el dominio interno de la cuenca Bética, destacando los macizos del glacis correspondientes a las sierras de Callosa y Orihuela, esta última con afloramiento a partir del cual se han depositado sucesivas capas cuaternarias de aluvión del propio desarrollo del río Segura. Estas características sedimentarias se confirman con el estudio geotécnico, que dice que está constituido por limos rojos y negros con presencia de limos arcillosos.

No se ha detectado ningún tipo de hallazgo material sobre la superficie que va a verse afectada. La prospección sistemática e intensiva de la zona de trabajo ha permitido constatar que en el terreno de estudio no existe ninguna evidencia de ocupación antrópica. Sólo se documenta la costra de suelo, formada por los surcos del arado, las particiones de las parcelas, azarbes y alguno de los sistemas de canalización del riego agrícola.

Las características generales de la estratigrafía constatada son su composición por paquetes de arcillas y limos de color predominantemente anaranjado, con ausencia absoluta de piedras y de restos materiales cerámicos... o evidencia alguna de ocupación antrópica. La excavación de trincheras en algunos puntos del territorio permite constatar en sus perfiles las características de la secuencia estratigráfica, que sigue siendo muy homogénea hasta varios metros de profundidad.

La superficie únicamente presenta signos de actividades agropecuarias. En el sector más meridional aún pastorea eventualmente el ganado, favorecido por el trazado de una vía pecuaria que atraviesa la zona de trabajo. El resto de la superficie estuvo cultivado durante años con diferentes tipos de cultivo, pues se señala la presencia de cítricos secos en un tipo de explotación cuyas parcelas se disciernen por los márgenes laterales. También se documenta la presencia de laboreo hortícola, caracterizado por la fosilización de los surcos del arado para la siembra de los productos. Las superficies más arcillosas han sufrido procesos de craquelado como consecuencia de la evaporación de las partículas de agua de los sedimentos.

Conclusiones

A partir de los trabajos de campo se infieren las siguientes conclusiones sobre el poblamiento del sector y edafológicas:

No existe ocupación antrópica de la zona hasta su parcelación como espacio agrícola. El entorno inmediato de la zona de actuación tampoco es una zona urbanizada, sino que corresponde a cultivos y naves industriales.

Las propias características geomorfológicas del sector, sin ningún tipo de accidente geográfico sobreelevado para facilitar el asentamiento en cotas superiores que aislen y permitan la protección de las periódicas avenidas del río, dificultan el poblamiento. Se trata de terrenos cuaternarios de origen aluvial ligados al cauce de río Segura en su curso bajo, caracterizados por los depósitos de limos, arcillas y arenas, según el grosor de las partículas depositadas. En la superficie de estudio se constatan sedimentos homogéneos como consecuencia de la explotación agrícola (uso del arado).

La inexistencia en las fuentes escritas de referencias a la antigua ocupación del sector, es otro aspecto que descarta la existencia de un hábitat antiguo. Así como la continuidad de la masa vegetal en las zonas donde ha sido imposible la realización de los transeptos arqueológicos, pues de existir restos constructivos en el subsuelo o alguna balsa de riego relacionada con el cauce, habríamos denotado ausencia de vegetación o crecimiento irregular. Así pues, la ocupación inicial de la zona está en relación con la explotación agropecuaria de la superficie.

Bibliografía:

CANALES MARTÍNEZ, G. y MARTÍNEZ PUCHE, A. (1997): "El turismo rural como complemento de desarrollo para los municipios huertanos del Bajo Segura (Alicante). Propuestas de actuación", *Alquibla*, 3, Centro de Investigación del Bajo Segura, Orihuela: 49-66.

- GOY GOY, J.L.; ZAZO CARDEÑA, C.; SOMOZA, L. y DABRIO GONZÁLEZ, C.J. (1990): "Evolución paleográfica de la Depresión de Elche-Cuenca del Bajo Segura (España) durante el Pleistoceno", *Estudios Geológicos*, 46 (3-4), CSIC, Madrid: 237-244.
- GUTIÉRREZ LLORET, S. (1995a): "El origen de la huerta de Orihuela entre los siglos VII y XI: una propuesta arqueológica sobre la explotación de las zonas húmedas del Bajo Segura", *Arbor*, CLI (593), CSIC, Madrid: 65-93.
- GUTIÉRREZ LLORET, S. (1995b): "La geografía del Bajo Segura según al-`Udrî (siglo XI): una propuesta de identificación de la alquería de Tall al-Jattâb", *Alquibla*, 1, Centro de Investigación del Bajo Segura, Orihuela: 53-64.
- GUTIÉRREZ LLORET, S. (1996): *La Cora de Tudmîr: de la Antigüedad tardía al mundo islámico. Poblamiento y cultura material*, Collection de la Casa de Velázquez, 57, Ecole des Hautes Etudes Hispaniques – Casa de Velázquez, Instituto de Cultura Juan Gil-Albert, Diputación de Alicante, Madrid-Alicante.
- LÓPEZ GÓMEZ, A. y ROSSELLÓ VERGER, V.M. (dirs.) (1978): *Geografía de la Provincia de Alicante*, Diputación de Alicante, Alicante.
- QUILES LÓPEZ, V. (2006): "Sector PAU 16/17, El Escorratel (Orihuela)", *Actuaciones arqueológicas en la Provincia de Alicante – 2005*, Colegio Oficial de Doctores y Licenciados en Filosofía y Letras y en Ciencias, Alicante, CD-ROM.
- QUIÑONES VIDAL, E. (1980): *La huerta de Murcia ante el cambio de la sociedad murciana*, Universidad de Murcia, Murcia.
- ROSSELLÓ VERGER, V.M. (1985): "El Pleistocè marí valencià. Història de la seva coneixença", *Geomorfología litoral y Cuaternario. Homenaje a Juan Cuerda*, Universitat de València, València: 135-174.
- SEBASTIÁ ALCARAZ, R. (1998): "Inversión industrial y estructuración del territorio en la Vega Baja del Segura", *Alquibla*, 4, Centro de Investigación del Bajo Segura, Orihuela: 495-518.
- TORRES FONTES, J. (ed.) (2001): *Anales de Orihuela de Mosén Pedro Bellot (Siglos XIV-XVI)*, 2 vols., 2ª edición, Real Academia Alfonso X el Sabio – Instituto Alicantino de Cultura Juan Gil-Albert, Murcia.



Foto aérea con localización del área de actuación.



Panorámica del área de estudio, con la sierra de Orihuela al fondo.

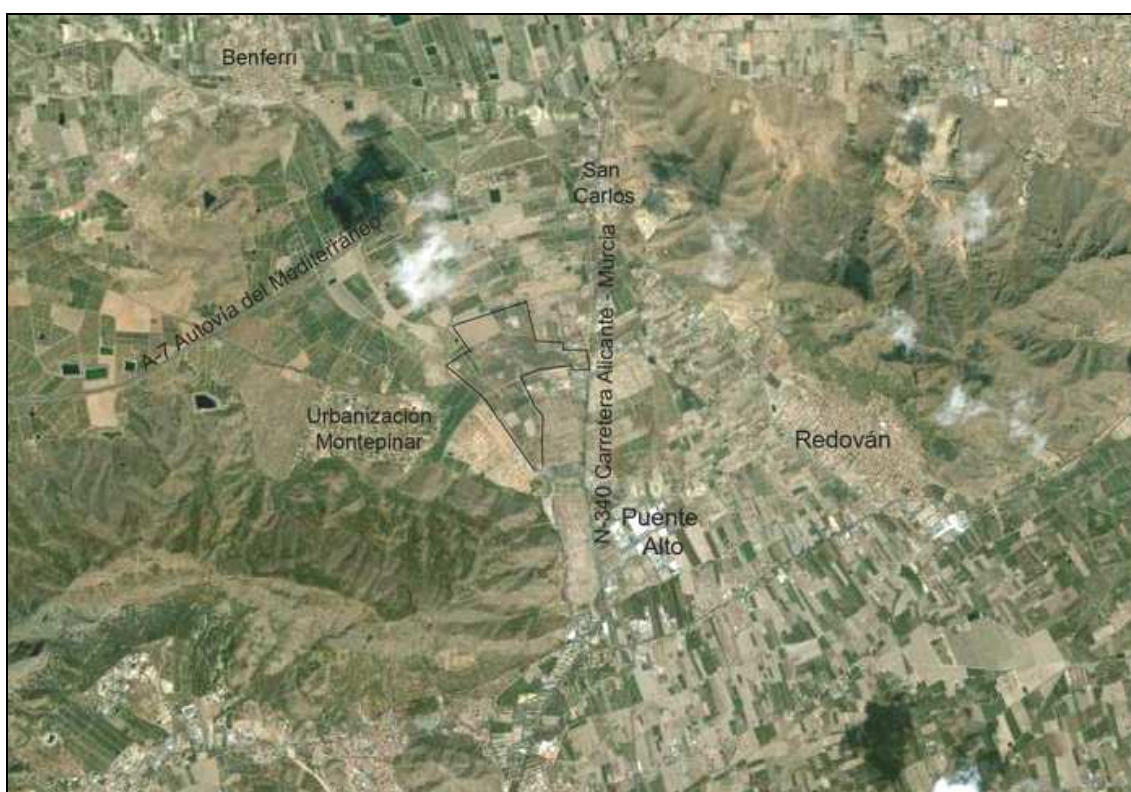

Detalle de perfil estratigráfico en sondeo.



Vía pecuaria, con la sierra de Callosa al fondo.