



Planta solar. Polígono 80, parcela 59. La Encina (Villena)
Ana Valero Climent y David López Serrano

Publicación digital

Actuaciones arqueológicas en la provincia de Alicante. 2009

Editores

Araceli Guardiola Martínez y Fernando E. Tintero Fernández
Sección de Arqueología del Ilustre Colegio Oficial de Doctores y Licenciados
en Filosofía y Letras y en Ciencias de Alicante

Año de la edición: 2010

Depósito legal: A-979-2010

ISBN: 978-84-693-7154-1



Nombre de la intervención:	Planta solar. Polígono 80, parcela 59. La Encina
Municipio:	Villena
Comarca:	El Alto Vinalopó / L'Alt Vinalopó
Directores:	Ana Valero Climent y David López Serrano (ESTRATS, Treballs d'Arqueologia, S. L.)
Equipo técnico:	—
Autores del artículo:	Ana Valero Climent y David López Serrano
Promotora:	UNISOL Huerta Solar Alicante, S. L.
Autorización:	2009/0087-A
Fecha de la actuación:	25/3/2009 – 26/3/2009
Coordenadas localización:	679180 – 4293963
Periodos culturales:	No se ha documentado ningún periodo cultural
Material depositado:	No se ha recuperado material arqueológico
Tipo de intervención:	Prospección arqueológica

INTRODUCCIÓN

La planta solar proyectada se ubicará en la parcela 59 del polígono 80 del paraje de La Encina del término municipal de Villena. Se trata de una superficie total de 307.500 m² de campos de laboreo sin cultivar, parcialmente abancalados, dispuestos en la ladera sureste del cerro del Rocín, entre las cotas 720 y 770 m s. n. m.

La zona se ubica entre los límites municipales de Almansa al norte, La Font de la Figuera al este y Caudete al oeste. Asimismo, se encuentra delimitada por el cerro del Rocín al norte, el paraje de El Saltador al este, la zona del Rodriguillo al sur y el núcleo de La Encina al oeste.

El ámbito de actuación, situado en un piedemonte, viene limitado por la parte alta de la ladera con vegetación arbustiva al noroeste, una casa con pozo y campo de almendros al norte, un camino vecinal al sureste y otras parcelas similares al sur y al suroeste (UTM central: 679180/4293963).

Por otra parte, una conducción de agua subterránea atraviesa la parcela desde el pozo situado al norte de la misma hacia el suroeste. También encontramos dos líneas eléctricas aéreas que atraviesan la zona de actuación.

DESCRIPCIÓN DE LOS TRABAJOS REALIZADOS

Para la redacción del proyecto de actuación, se consultó el inventario de yacimientos arqueológicos, bienes de interés cultural y bienes inmuebles etnológicos de la Dirección General de Patrimonio de la Conselleria de Cultura de la Generalitat Valenciana correspondiente al término municipal de Villena, sin encontrar yacimientos inventariados en la zona a prospectar.

- Se procedió a una prospección visual sistemática y exhaustiva de toda el área afectada.
- Se realizó una documentación fotográfica representativa de los distintos paisajes de la zona prospectada.
- Se realizó la prospección con un aparato GPS para la posterior comprobación de los recorridos realizados.

Al obtener resultados negativos y no detectar ningún tipo de indicio material de restos arqueológicos ni de bienes etnológicos, se dieron por concluidos los trabajos de campo.

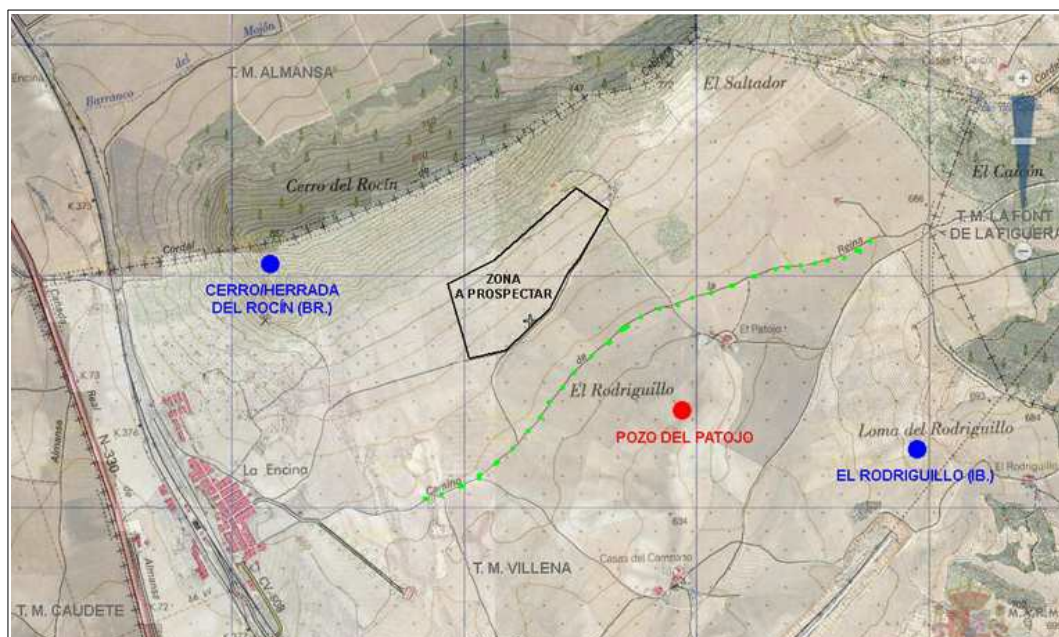

Plano de situación con los yacimientos cercanos conocidos



Traza del track del GPS sobre ortofoto



Fotografías de los paisajes de la zona prospectada



Fotografías de abancalamientos de la zona prospectada