



**Plan Parcial Sector I/1 Altet, carretera Agost, polígono industrial Canastell
(San Vicente del Raspeig)
Inmaculada Reina Gómez**

Publicación digital

Actuaciones arqueológicas en la provincia de Alicante. 2007

Editores

Fernando E. Tendero Fernández y Sara Pernas García
Sección de Arqueología del Ilustre Colegio Oficial de Doctores y Licenciados
en Filosofía y Letras y en Ciencias de Alicante

Año de la edición: 2008

Depósito legal: A-1070-2008

ISBN: 978-84-691-6719-9



Nombre de la intervención:	Plan Parcial Sector I/1 Altet, carretera Agost, polígono industrial Canastell
Municipio:	San Vicente del Raspeig / Sant Vicent del Raspeig
Comarca:	L'Alacantí
Directores:	Tomás Pedráz Penalva y Estefanía Escandell Jover (ARPA Patrimonio, S. L.)
Equipo técnico:	Antonio Martínez Castelló y Ana Alegre López
Autora del artículo:	Inmaculada Reina Gómez
Promotora:	Agrupación de interés urbanístico PP I/1 Altet de San Vicente del Raspeig
Autorización:	2007/1006-A
Fecha de la actuación:	22/10/2005 – 23/10/2007
Coordenadas localización:	X 715682 – Y 4254411
Periodo cultural:	Contemporáneo
Material depositado:	No se ha recuperado material arqueológico
Tipo de intervención:	Prospección arqueológica

DESARROLLO DE LA INTERVENCIÓN

La zona donde se realizó la prospección se sitúa en la partida Canastell, entre la carretera de Agost y la de Castalla. Se trata de una antigua zona rústica declarada suelo urbanizable pero que permanece inalterada, actualmente colindante con la zona de expansión urbana y polígonos industriales del municipio.

El ámbito de Sector I/1 El Altet cuenta con una superficie de 208.796 m², y el ámbito de la Red Primaria adscrita al sector tiene 24.074 m².

Durante los trabajos de campo efectuados la cerámica observada se relaciona con vajilla de cocina (ollas) con vidriado interior melado y vajilla de mesa (platos) con vidriado blanco y verde en ambas superficies. En mayor cantidad hallamos restos de cántaros de agua de época actual.

Excepto uno de los fragmentos encontrados, que data del último tercio del siglo XVIII (plato de loza azul valenciana –de Paterna–), la cerámica nos sitúa en

una cronología de finales del siglo XIX y principios del XX. Todo este material cerámico está relacionado con el antiguo contenido mueble de la casa aldeaña (ETN·1).

Debido a lo poco representativo del conjunto no se procedió a recoger ningún tipo de material.

En la zona objeto del presente estudio han sido documentados un total de un elemento arqueológico y doce elementos etnográficos y arquitectónicos; todos ellos están relacionados con la explotación agrícola del entorno inmediato: edificaciones de vivienda y almacenaje e infraestructura hídrica.

Los distintos elementos se agrupan en torno a dos marcos cronológicos:

- Finales del siglo XIX e inicios del XX.
- Primer tercio del siglo XX.

La fase más antigua –fines del siglo XIX e inicios del XX– viene caracterizada por la existencia de dos viviendas rurales: la situada en El Altet (ETN·1) y la Casa Cañot (ETN·4). Ambas edificaciones dominarían la explotación de las tierras aldeañas, posiblemente bajo el tipo de cultivos extensivos de secano y pastos. La cerámica encontrada, denominada ARQ·1, está relacionada con la casa de El Altet, ya que se situaba a escasos metros de esta. A esta época pueden pertenecer la represa (ETN·9) y el refugio (ETN·11), por sus características formales y constructivas, aunque carecemos, por el momento, de datos que nos permitan una mejor contextualización de estos elementos.

A partir del primer tercio del siglo XX el paisaje agrario cambia. La actividad agrícola se intensifica, así como la presencia de viviendas típicas de zonas próximas a los núcleos urbanos. Se ha documentado un total de cuatro nuevas edificaciones dedicadas a viviendas (que conviven con las de años anteriores). Durante esta fase aparece la pequeña red de acequias y los aterrazamientos –necesarios para una correcta irrigación–. El sistema de riego sufre un importante desarrollo a partir de los años 60 con la creación de nuevos tramos y la transformación de los ya existentes. La aparición de la pedrera es consecuencia de esta ampliación de regadío y del trabajo intensivo de la tierra. Todo este proceso nos muestra la diversidad de técnicas constructivas existentes en los distintos elementos y el número de ampliaciones y refacciones documentadas.

El paulatino abandono de la actividad agraria conllevó la aparición de espacios incultos y el cercado de parcelas para la construcción de viviendas unifamiliares. El uso de las viviendas descritas se prolongó hasta años recientes, documentando la pervivencia de unas y la ruina de otras.

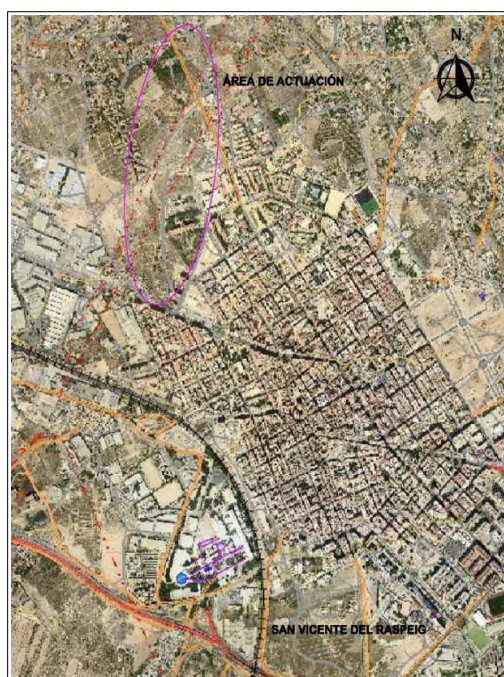

Situación del área de prospección

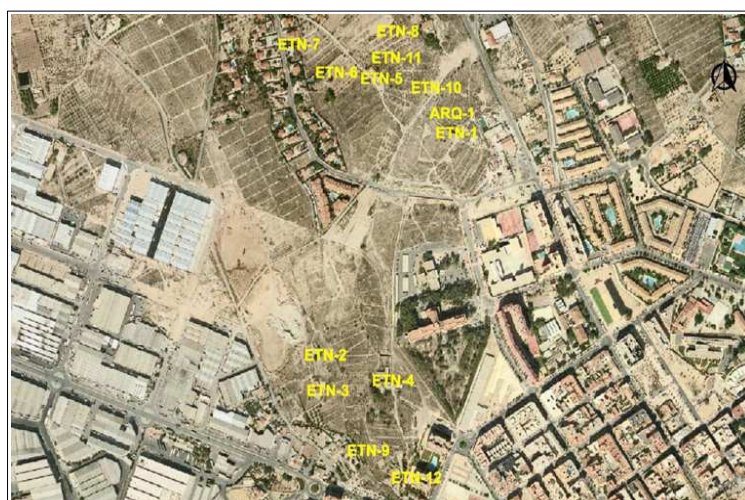

Elementos etnológicos localizados



Elemento etnográfico 1 (ETN-01)



Elemento etnográfico 8 (ETN-08)