

**Mejora y modernización de los regadíos de la Comunidad General de Regantes “Riegos de Levante” (Izquierda del Segura).
Primero de Levante. Sector 1 (Elche y Crevillent)
Francisco F. Tordera Guarinos**

Publicación digital

Actuaciones arqueológicas en la provincia de Alicante. 2006

Editores

Fernando E. Tendero Fernández y Sara Pernas García
Sección de Arqueología del Ilustre Colegio Oficial de Doctores y Licenciados
en Filosofía y Letras y en Ciencias de Alicante

Año de la edición: 2008

Depósito legal: A-1069-2008

ISBN: 978-84-691-6725-0



Nombre de la intervención:	Mejora y modernización de los regadíos de la Comunidad General de Regantes “Riegos de Levante” (Izquierda del Segura). Primero de Levante. Sector 1
Municipios:	Elche / Elx y Crevillent
Comarca:	El Bajo Vinalopó / El Baix Vinalopó
Director:	Francisco F. Tordera Guarinos (ARQUEALIA, S. L.)
Equipo técnico:	Paula Bernabeu Sanz y Pilar Durá Carbonell
Autor del artículo:	Francisco F. Tordera Guarinos
Promotor:	Particular
Autorización:	2006/1160-A
Fecha de la actuación:	26/10/2006 – 26/11/2006
Coordenadas localización:	–
Periodo cultural:	No se ha documentado ningún periodo cultural
Material depositado:	No se ha recuperado material arqueológico
Tipo de intervención:	Prospección arqueológica

INTRODUCCIÓN Y METODOLOGÍA

La prospección arqueológica se llevó a cabo entre los días 26 de octubre y 26 de noviembre de 2006 para informar sobre la existencia o ausencia de restos patrimoniales arqueológicos, etnológicos, arquitectónicos o paleontológicos en el proyecto de mejora y modernización de los regadíos de la Comunidad General de Regantes “Riegos de Levante” (Izquierda del Segura). Primero de Levante. Sector 1.

La superficie de terreno a evaluar ha aconsejado una primera actuación de recogida de información, mediante la consulta del inventario de yacimientos arqueológicos de la Conselleria de Educación y Cultura, que ha permitido el conocimiento *a priori* de la realidad patrimonial de la zona. Una vez comprobado el inventario en el área directamente afectada, no se tiene constancia de que existan yacimientos arqueológicos ni paleontológicos. Esta consulta se complementó con la búsqueda en la bibliografía específica, tanto de posibles referencias a los yacimientos arqueológicos existentes en toda esta área del Sector 1 como a otros bienes del patrimonio cultural valenciano que pudieran verse afectados por las futuras obras que conlleven movimientos de tierras en la zona objeto de estudio.

Por último, toda esta información previa se completó con el trabajo de campo realizado, consistente en una prospección arqueológica y etnológica detenida del terreno, basándonos para ello en la cartografía y fotografía aérea. La prospección fue realizada por dos arqueólogos que han recorrido detenidamente toda la superficie contemplada en el proyecto, examinando, de forma exhaustiva, todos los datos existentes en las parcelas. Se han establecido bandas con una separación de 10 m entre sí para abarcar la totalidad de la superficie a evaluar.

PROSPECCIÓN ARQUEOLÓGICA

El trabajo de campo desarrollado consistió en el recorrido sistemático de los caminos y parcelas del Sector 1 por donde se iban a introducir las nuevas tuberías que mejoraran el servicio de riego de los socios de la Comunidad General de Regantes. Se puso especial atención en la localización de restos muebles de acción antrópica y adscribibles al ámbito de los estudios arqueológicos y etnográficos, ya que en los caminos de tierra y asfaltados y las parcelas no se observan a simple vista bienes inmuebles. En la actualidad, las parcelas y caminos presentan varios usos como pueden ser cultivos agrícolas, bancales abandonados, usos residenciales, etc.

Tras la prospección arqueológica no se ha documentado ningún tipo de material mueble arqueológico ni etnográfico en superficie, así como tampoco existe ningún tipo de bien inmueble en el área intervenida que pueda ser incluido en el patrimonio cultural valenciano.

VALORACIÓN PATRIMONIAL

De la intervención arqueológica consistente en la consulta del inventario de yacimientos arqueológicos de la Conselleria de Educación y Cultura, de la consulta de la bibliografía técnica y del trabajo de campo desarrollado en el Sector 1, que comprende los términos municipales de Elche y Crevillente, se desprende:

- La ausencia de restos arqueológicos muebles e inmuebles en la superficie del Sector 1.
- La ausencia de restos etnológicos muebles e inmuebles en el Sector 1.
- La ausencia de bienes patrimoniales arquitectónicos en el Sector 1.

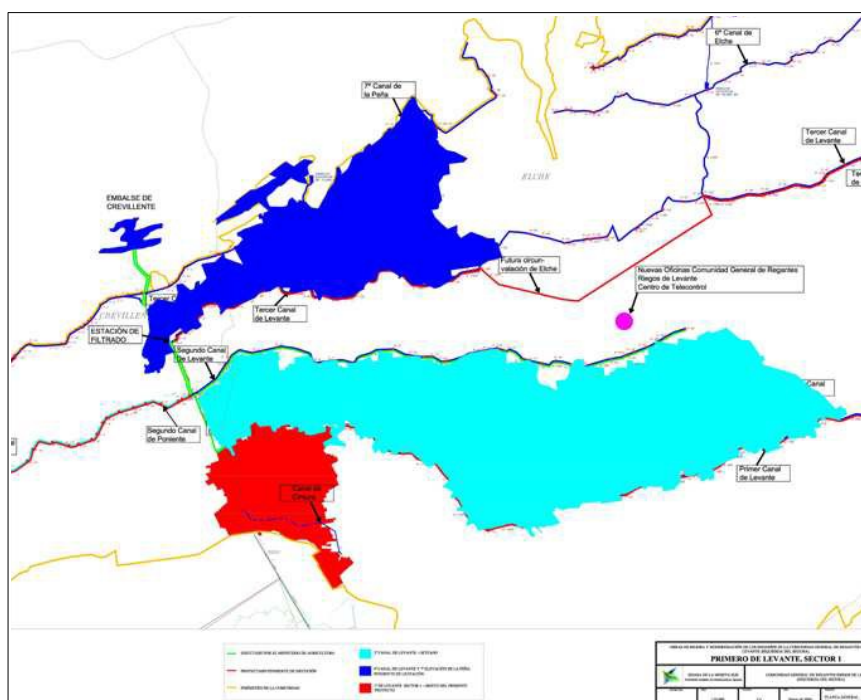

Vista general de la zona prospectada



Tramo de la carretera Elche-Crevillente incluida en el Sector 1



Camino de las elevaciones de Riegos de Levante o Canal Principal



Vista de ramal secundario desde la carretera CV-851