



Cocheras y Talleres del Tranvía de Alicante (El Campello)
José Ramón Ortega Pérez y Marco Aurelio Esquembre Bebia

Publicación digital

Actuaciones arqueológicas en la provincia de Alicante. 2005

Editor

Fernando E. Tendero Fernández

Sección de Arqueología del Ilustre Colegio Oficial de Doctores y Licenciados
en Filosofía y Letras y en Ciencias de Alicante

Año de la edición: 2007

Depósito legal: A-981-2006



Nombre de la intervención:	Cocheras y Talleres del Tranvía de Alicante
Municipio:	El Campello
Comarca:	L'Alacantí
Directores:	José Ramón Ortega Pérez y Guillermo Molina Burguera
Equipo técnico:	Pedro J. Abarca Hernández, Rafael Lozano Zumalabe, Francisco Javier Moltó Poveda, Raquel Ruiz Pastor, Ana Alegre López y Esther López Barceló
Autores del artículo:	José Ramón Ortega Pérez y Marco Aurelio Esquembre Bebia
Promotora:	Cocheras Alicante UTE (Comsa-Ecisa)
Autorización:	2005/0491-A
Fecha de la actuación:	7/6/2005 – 14/9/2005
Coordenadas localización:	30SYH282588
Periodo cultural:	Época romana altoimperial y bajoimperial
Material depositado:	MARQ. Museo Arqueológico de Alicante
Tipo de intervención:	Excavación arqueológica

DESARROLLO DE LA INTERVENCIÓN

Actuación arqueológica llevada a cabo por ARPA Patrimonio, S. L. en el entorno de la denominada villa romana El Convent. Durante la excavación del área dedicada al viario ferroviario dirigido hacia las cocheras y talleres del tranvía de Alicante se distinguieron un total de 9 estratos, de los cuales la UE 1 se corresponde con el terreno vegetal, la UE 8 con un relleno contemporáneo y la UE 9 con el nivel geológico del área. Por otro lado, las UU. EE. 2 y 3 se relacionan con el nivel de uso y abandono de las estructuras habitacionales (UU. EE. 1000 y 1001), correspondiéndose por los materiales asociados con una cronología a lo largo del siglo IV d. n. e. como evidencian los vasos de *terra sigillata* africana D o la cerámica de cocina africana.

Por su parte, las UU. EE. 4, 6 y 7 se corresponden con sendos basureros en los que abundan los restos de materiales constructivos junto a gran cantidad de cerámica de cocina y despensa. Dichos estratos se encuentran sellados por las UU. EE. 2 y 3 y se corresponderían con una cronología del siglo III y la primera

mitad del siglo IV d. n. e., como atestiguarían las piezas de cerámica de cocina y de *terra sigillata* africana D.

La UE 5 deberíamos relacionarla con un momento de uso de la zona como área de cocción o combustión que dejó los restos *in situ*, previamente a la construcción de las estructuras habitacionales y de las UU. EE. 2 y 3. Posiblemente contemporáneo a la creación de las UU. EE. 4, 6 y 7 en un período bajoimperial.

Debido a la escasa relevancia de las estructuras halladas y lo deteriorado de los estratos localizados tan solo podemos suponer por la cerámica localizada que posiblemente el área se destinara a almacenamiento por la mayor abundancia de cerámica de cocina y despensa recuperada.

Finalmente, la UE 8 se correspondería con un estrato de relleno contemporáneo dentro de la balsa formada por los muros 1002 y 1003 y que cortan a las UU. EE. 3 y 4, e incluso parte del geológico.

MUROS

Como hemos podido entender por la explicación de los estratos, los muros 1000 y 1001 se corresponderían con restos de la villa bajoimperial localizada en la excavación de 2003 realizada por Inmaculada Gómez, y datada actualmente por los materiales cerámicos del siglo IV d. n. e., con un posible desarrollo o continuación hasta inicios del siglo V. Los datos proporcionados por la excavación de Inmaculada Gómez y los actuales nos hacen considerar la posibilidad de que nos hallemos en la *pars rustica* de una villa romana que inicia su uso en época altoimperial y perdura hasta los inicios del siglo VI d. n. e., encontrándonos en parte de la villa conocida por El Convent.

Por otro lado, la escasa distancia a la que se encuentra respecto al asentamiento romano documentado en la Illeta, indicaría que podría tratarse de un yacimiento vinculado. El análisis de las diferentes estructuras (restos de una villa, unas termas y unos viveros de peces) de época romana localizadas en la Illeta dels Banyets lo presentan como un centro dedicado a la explotación de los recursos del mar y de la tierra (Olcina y García, 1997).

Por su parte, las UU. EE. 1002 y 1003 forman la esquina SE de una posible balsa contemporánea que ha cortado y destruido parte de los estratos y restos de la villa que pudieran haberse localizado en esta zona y no hubieran estado

afectados por actividades agrícolas como parecen haberlo estado los restos hallados en esta obra.

VALORACIÓN

Como habíamos comentado anteriormente, la cerámica nos confirma el hecho de hallarnos frente a una zona de basureros generados a raíz de una modificación de las estructuras de la villa, por lo que se halló una gran cantidad de materiales de construcción junto a los de almacenamiento y vajilla de mesa.

Básicamente, observamos que podríamos fechar la mayor parte del material entre finales del siglo IV e inicios del V d. n. e., aunque aparecen restos fechados en el siglo III que deben provenir de la limpieza de las áreas modificadas, ya que aparecen mezclados con los de momentos posteriores.

La gran cantidad de cerámica de almacenamiento y cocina como las ánforas y la vajilla de cocina africana nos impulsa a considerar la zona como área de almacenamiento, quizá parte de la *pars rustica* de la villa romana a la que perteneció.

El estado tan fragmentario y la variedad tipológica de la vajilla de mesa, así como su hallazgo mayoritario en las áreas de basurero nos hace considerarla proveniente de una limpieza de otras áreas. Esta cerámica es la que nos ha permitido valorar mejor cronológicamente el período en el que nos hallamos y equipararlo al de la excavación realizada por Inmaculada Gómez en 2003, cuando se tuvo que construir un puente que cruzara la vía ferroviaria en esta zona.

BIBLIOGRAFÍA

GÓMEZ MARTÍNEZ, M.^a I. (2004): "Paso elevado línea férrea Dénia-Alicante al paso por la carretera A-191 - El Convent (El Campello)", en F. E. Tendero Fernández, A. Guardiola Martínez y A. Pérez García (eds.): *Actuaciones arqueológicas en la provincia de Alicante. 2003*, Sección de Arqueología del Ilustre Colegio Oficial de Doctores y Licenciados en Filosofía y Letras y en Ciencias de Alicante, Alicante.

OLCINA DOMÈNECH, M. y GARCÍA I MARTÍN, J. M. (1997): "Síntesi arqueològica", en M. Olcina Domènech (ed.): *La Illeta dels Banyets (El Campello, Alicante). Estudios de la Edad del Bronce y Época Ibérica*, Diputación Provincial de Alicante. Museo Arqueológico Provincial de Alicante, Alicante, pp. 21-46.



Situación sondeos sobre la obra

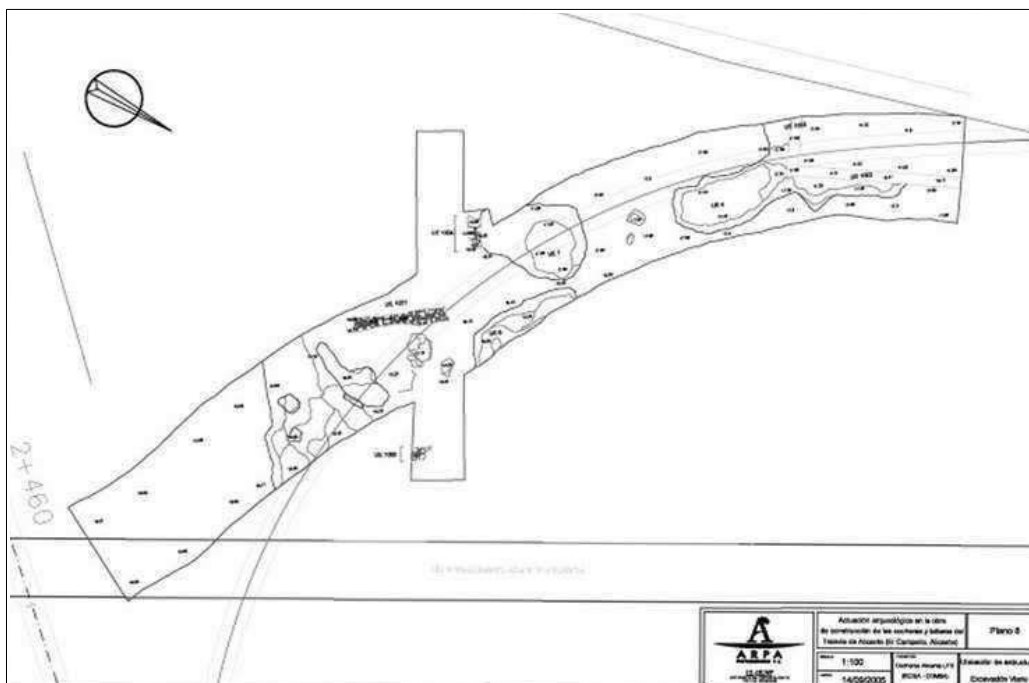

Zona ampliación sondeos 1-2 con algunos restos arqueológicos



Vista de la actuación



Zona con restos de estructuras romanas arrasadas