



Variante de las poblaciones de Benimeli, El Ràfol d'Almúnia y Sagra en la carretera CV-729 (Benimeli, El Ràfol d'Almúnia, Sagra y Sanet y Negrals)
Ana Valero Climent y David López Serrano

Publicación digital

Actuaciones arqueológicas en la provincia de Alicante. 2009

Editores

Araceli Guardiola Martínez y Fernando E. Tendero Fernández
Sección de Arqueología del Ilustre Colegio Oficial de Doctores y Licenciados
en Filosofía y Letras y en Ciencias de Alicante

Año de la edición: 2010

Depósito legal: A-979-2010

ISBN: 978-84-693-7154-1



Nombre de la intervención:	Variante de las poblaciones de Benimeli, El Ràfol d'Almúnia y Sagra en la carretera CV-729
Municipios:	Benimeli, El Ràfol d'Almúnia, Sagra y Sanet y Negrals
Comarca:	La Marina Alta
Directores:	Ana Valero Climent y David López Serrano (ESTRATS, Treballs d'Arqueologia, S. L.)
Equipo técnico:	—
Autores del artículo:	Ana Valero Climent y David López Serrano
Promotora:	Altecnia Consulting, S. L.
Autorización:	2009/1024-A
Fecha de la actuación:	28/11/2009 – 2/12/2009
Coordenadas localización:	—
Periodos culturales:	Romano altoimperial y contemporáneo
Material depositado:	No se ha recuperado material arqueológico
Tipo de intervención:	Prospección arqueológica

INTRODUCCIÓN

En la comarca alicantina de la Marina Alta, la Diputación Provincial de Alicante proyecta la construcción de una carretera de dos viales que enlazará el municipio de Sanet y Negrals con el de Sagra, a modo de variante, a través de los términos municipales de Benimeli y El Ràfol d'Almúnia.

El trazado propuesto tiene una longitud aproximada de 3,5 km y se desarrolla por terrenos de los términos municipales de Benimeli, El Ràfol d'Almúnia, Sagra y Sanet y Negrals. El trazado discurre al norte y en paralelo junto al barranco de la Bolata, atravesando el llano de campos de cultivo de cítricos con orientación de noreste al suroeste, enlazando la variante de Sanet y Negrals con la CV-729 al sur del núcleo urbano de Sagra. La cota del trazado oscila entre los 70 m s. n. m. en el término de Sanet y Negrals, ascendiendo hasta los 103 m s. n. m. en el término de Sagra.

También se proyecta un ramal de norte a sur coincidiendo con el límite municipal entre Benimeli y El Ràfol d'Almúnia, con una longitud de 460 m,

enlazando la variante proyectada junto a la confluencia de los barrancos de Bolata y Fondó, con la CV-729.

El vial proyectado para la variante a la carretera CV-729 entre las poblaciones de Benimeli, El Ràfol d'Almúnia y Sagra consta de una calzada única, formada por un carril de 3 m de anchura para cada sentido de circulación, arcenes de 1 m y bermas de 0,50 m, por lo que se estima una pista de trabajo con un ancho aproximado de unos 10 m.

El paisaje es de campos de cultivo de riego abancalados en llano, donde predominan los cítricos, con canales de riego y caminos rurales en las inmediaciones del barranco de la Bolata.

TRABAJOS PREVIOS DE INVESTIGACIÓN

Para la detección y la localización previa de los bienes patrimoniales ya conocidos, catalogados y protegidos en el entorno del área de actuación, se han consultado las siguientes fuentes y recursos:

- El inventario de yacimientos arqueológicos, de etnología, de bienes de interés cultural (BIC) y de bienes de relevancia local (BRL) de la Conselleria de Cultura de la Generalitat Valenciana, de los términos municipales afectados.
- El Catálogo de Bienes y Espacios Protegidos del Plan General del término municipal de El Ràfol d'Almúnia (PGOU) disponible en Internet.
- Las publicaciones digitales *Actuaciones arqueológicas en la provincia de Alicante*, años: 2000-2007, editadas por la Sección de Arqueología del Ilustre Colegio Oficial de Doctores y Licenciados en Filosofía y Letras y en Ciencias de Alicante.
- La planimetría del proyecto, la planimetría digital de la zona a prospectar, el servidor cartográfico de la Conselleria de Medio Ambiente de la Generalitat Valenciana, el visualizador de la provincia de Alicante del Instituto Cartográfico Valenciano, el visor SIGPAC del Ministerio de Medio Ambiente y el visor de Google Earth.

Tras realizar las consultas pertinentes, no se encontraron bienes de interés cultural o de relevancia local, yacimientos arqueológicos o bienes etnológicos ya conocidos e inventariados afectados directamente en la zona de actuación.

TRABAJOS REALIZADOS

1. Se realizó una prospección visual sistemática y exhaustiva de toda el área afectada, siguiendo la metodología propuesta en el proyecto de intervención arqueológica.
2. Se realizó una exhaustiva documentación fotográfica representativa de los distintos paisajes de la zona prospectada, así como de los bienes patrimoniales detectados.
3. Se visitó y valoró los elementos patrimoniales conocidos a menos de 200 m del área afectada. Por lo que se visitó y documentó la zona donde se ubica el bien etnológico del Molí de Nadal (El Ràfol d'Almúnia), localizado a 125 m de la traza.
4. Se realizó la prospección con un aparato GPS por técnico para la posterior comprobación de los recorridos realizados.

DESCRIPCIÓN DE LOS HALLAZGOS MÁS RELEVANTES

Tras los trabajos de prospección, se han detectado indicios de naturaleza arqueológica en un punto en el área afectada directamente por el trazado proyectado:

YA-1. Pou de Baix (Benimeli)

Se trata de un yacimiento romano altoimperial en llano, en campos abancalados de cítricos, con material cerámico disperso en superficie en el entorno del Pou de Baix (Benimeli), junto al barranco de la Bolata.

Entre los materiales documentados destacan un borde de TS hispánica (Dragendorff 24/25), un informe de cerámica pintada de tradición ibérica, parte de un borde de ánfora (Dressel 1) y un borde de mortero de cerámica común romana. El material se encuentra bastante fragmentado y rodado. Por otra parte, no se han detectados materiales de construcción ni estructuras visibles en superficie.

En el área de dispersión se documenta un minado con un pozo (BE-6) y un camino tradicional, llamado Camí del Riu o dels Refissions, que parte del núcleo de Benimeli, vadea el barranco de la Bolata junto al yacimiento y se dirige hacia

el cauce del río Girona. Por otra parte, el cercano Pou de Baix es conocido por ser un punto de agua estable incluso en las peores épocas de sequía.

Por otra parte, se detectan siete bienes etnológicos junto a los límites de la traza proyectada sin que, en principio, estén afectados directamente:

- BE-1. Pozo del manantial de la Bolata (Sagra).
- BE-2. Chimenea, pozo y balsa (Sagra).
- BE-3. Molí Nadal (El Ràfol d'Almúnia).
- BE-4. Molí 2 (El Ràfol d'Almúnia).
- BE-5. Pou de Baix (Benimeli).
- BE-6. Pozos de minado (Benimeli).
- BE-7. Sistema de riego (Benimeli, El Ràfol d'Almúnia, Sagra, Sanet y Negrals).

Estos elementos se describen convenientemente en las fichas correspondientes, que constan de documentación planimétrica y fotográfica; así como en las fichas de yacimiento en prospección y de bienes etnológicos según modelo de la Conselleria de Cultura.

Por otra parte, se ha compilado una tabla resumen con los bienes patrimoniales afectados, el grado de afección y las medidas correctoras propuestas.

VALORACIÓN DE LOS RESTOS APARECIDOS

El único yacimiento detectado en prospección (YA-1), denominado Pou de Baix (Benimeli), podría responder a un asentamiento rural o villa romana rústica de época altoimperial, teniendo en cuenta las características del lugar donde se ubica: tierras fértiles en llano y abundancia de agua. La funcionalidad, entidad, extensión, así como el grado de conservación del yacimiento, solo podrá determinarse mediante la realización de catas arqueológicas en la zona.

Los bienes etnológicos de interés más cercanos al trazado que pueden verse afectados son el complejo del taller con chimenea industrial de ladrillos (BE-2), denominado como chimenea, pozo y balsa (Sagra), considerado bien de relevancia local como patrimonio arquitectónico industrial (Ley 4/1998), que destaca por su buena conservación y unidad del conjunto.

También pueden verse afectados por su proximidad los pozos de minado (Benimeli) (BE-6), que se encuentran bien conservados al estar el minado en funcionamiento.

El pozo del manantial de la Bolata (Sagra) (BE-1), afectado por una rotonda de la obra proyectada, tiene escasa entidad ante sus características y la abundancia de elementos semejantes en la zona.

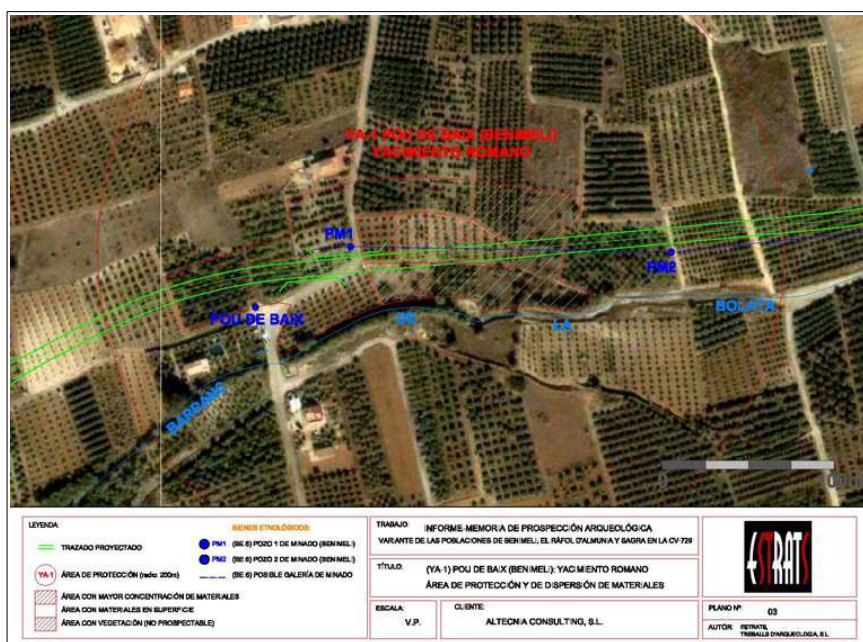



Vistas del yacimiento romano Pou de Baix (Benimeli)



Vistas del taller con chimenea industrial de ladrillos (BE-2)