

Calle Costereta, 19-21. Barri Vell (Villajoyosa)
Álvaro Jacobo Pérez

Publicación digital

Actuaciones arqueológicas en la provincia de Alicante. 2002

Editores

Fernando E. Tintero Fernández y Alicia Pastor Mira
Sección de Arqueología del Ilustre Colegio Oficial de Doctores y Licenciados
en Filosofía y Letras y en Ciencias de Alicante

Año de la edición: 2003

Depósito legal: A-870-2003

ISBN: 84-688-3427-0



MARQ
MUSEO ARQUEOLÓGICO DE ALICANTE

al
DIPUTACIÓN
DE ALICANTE

Nombre de la intervención:	Calle Costereta, 19-21. Barri Vell
Municipio:	Villajoyosa / La Vila Joiosa
Comarca:	La Marina Baja / La Marina Baixa
Director:	Álvaro Jacobo Pérez
Equipo técnico:	Raquel Ortega Echevarría
Autor del artículo:	Álvaro Jacobo Pérez
Promotor:	Chekincas, S. L.
Autorización:	2002/0522-A
Fecha de la actuación:	29/11/2002 – 2/12/2002
Coordenadas localización:	Centro urbano
Periodos culturales:	Moderno y contemporáneo
Material depositado:	Museo Municipal de Arqueología y Etnología
Tipo de intervención:	Sondeos arqueológicos

DESARROLLO DE LA INTERVENCIÓN

Durante los días 29 de noviembre y 2 de diciembre de 2002 se efectuaron sondeos arqueológicos en el solar situado en calle Costereta, 19-21, dentro del espacio de protección arqueológica J74 N.º 46, grado de protección I, contenido en el Catálogo de Bienes y Espacios Protegidos de la normativa arqueológica de 1994 de Villajoyosa (Alicante). Con la base de las fichas del Catálogo de Bienes y Espacios Protegidos del Servicio Municipal de Arquitectura y Urbanismo del Ayuntamiento de Villajoyosa, se documentó en el casco antiguo de este municipio (donde se sitúa el área a intervenir) la existencia de un poblado ibérico y asentamientos portuarios romanos (un *vicus* portuario e industrial, con abundantes restos de industrias de salazón de pescado y zonas de almacenamiento) del siglo II a. C. al siglo VI d. C. Esta catalogación como área de protección arqueológica motivó nuestra actuación ante la inminencia de una remoción de un terreno localizado en dicha zona.

Se realizó una zanja mediante retroexcavadora con cuchara de 40 cm de ancho, alcanzando una anchura de 0,80-1,00 m y profundidad suficiente para llegar al terreno natural arqueológicamente estéril o, en su defecto, hasta la localización de restos de carácter antrópico. El planteamiento de una única zanja en los sondeos vino condicionado por la pequeña extensión del solar, así como por la obligación de mantener distancias prudenciales de 2-3 m respecto

a las fachadas de los antiguos edificios contiguos, con el objetivo de no afectar a la estabilidad de las mismas. En cuanto a la orientación de la zanja, se realizó en la zona central longitudinalmente en paralelo a las fachadas E-W del solar, dirección S-N.

Los resultados de los sondeos fueron:

ZANJA 1. De 13,30 m de longitud. Bajo un potente nivel de escombros (UE 1), se documentó parte de la estructura de cimentación (UE 2) de la vivienda que se encontraba actualmente en el solar. Esta estructura de época moderna, construida en mampostería, se veía interrumpida por un encastre (UE 3) para la colocación de un pilar de madera del que aún quedaban restos (UE 4). La estructura de mampostería quedaba asentada sobre un nivel de tierra suelta (UE 5) que tenía la finalidad de cimentar. Bajo este estrato se encontraba el nivel natural de la zona, arqueológicamente estéril (UE 6). En la parte norte de la zanja apareció otra estructura de mampostería, en sentido transversal (UE 8), que debió pertenecer a la misma vivienda.

La zanja no aportó ningún elemento de importancia arqueológica (material cerámico, etc.) salvo la presencia de un escudo heráldico (elemento 1) en el nivel de escombros (UE 1), que por sus características formales y otros paralelos debió pertenecer a una antigua familia nobiliaria del municipio, la familia Aragonés. Dicho escudo se trasladó al Museo Arqueológico Municipal siguiendo la legislación vigente, donde se encuentra en depósito. Por lo demás, el solar quedaba libre de cualquier elemento arqueológico.

DESCRIPCIÓN DE LAS UNIDADES ESTRATIGRÁFICAS

UE 1: Nivel de escombros resultado de la destrucción de la vivienda.

UE 2: Estructura de mampostería, de 6,10 m de longitud y una altura máxima de 1,36 m, para la cimentación de dicha vivienda. Bajo UE 1 y sobre UE 5.

UE 3: Encastre para la colocación de un pilar de madera (UE 4), de 1,04 m de largo por 1 m de altura máxima, formado por piedras de pequeño tamaño y tierra de tonalidad oscura debido a la descomposición del pilar. Bajo UE 1 y corta a UE 2.

UE 4: Pilar de madera, con una anchura de 38 cm y una altura máxima de 70 cm. Bajo UE 1 y rellena a UE 3.

UE 5: Nivel de cimentación de las estructuras de mampostería de la vivienda del solar, compuesto por una tierra de tono marrón oscuro y textura suelta. Bajo UU. EE. 2, 8 y 9. Sobre UE 6.

UE 6: Suelo natural, arqueológicamente estéril, compuesto por una tierra granulosa, de tono más amarillento y con gravas naturales, algunas de tonalidad verdosa. Bajo UE 5.

UE 7: Estructura de mampostería, continuación de la estructura UE 2 tras el encastre. Bajo UE 1 y sobre UE 5.

UE 8: Estructura de mampostería, dispuesta transversalmente a las UU. EE. 2 y 7, con una anchura máxima de 30 cm y una altura máxima conservada de 1,04 m. Bajo UE 1 y sobre UE 5.

VALORACIÓN

Tras las labores arqueológicas, y no obstante aun siendo zona arqueológica, los yacimientos documentados en las fichas no afectaron al área sondeada. Todo el estudio realizado no aportó ningún tipo de material o estructura susceptible de ser interpretado como resto arqueológico, exceptuando la presencia en el nivel de escombros de los cimientos de la vivienda actual de un escudo nobiliario que debió pertenecer a la fachada original, de la que aún quedan restos *in situ* en la fachada actual.

BIBLIOGRAFÍA

ESPINOSA RUIZ, A. (1995): *La investigació arqueològica a la Vila Joiosa*, Ajuntament de la Vila Joiosa, La Vila Joiosa.

ESPINOSA RUIZ, A. y LLINARES, M.^a M. (2001): *La Vila Joiosa. Rutas Culturales*, Ayuntamiento de Villajoyosa, Villajoyosa.

ESPINOSA RUIZ, A.; PAYÁ NICOLAU, J. y LLINARES IZQUIERDO, M.^a M. (2002): *El Barri Vell. El Casco Antiguo*, Guías del Museo de la Vila, 3, Ajuntament de la Vila Joiosa. Museu Municipal d'Arqueologia i Etnologia, La Vila Joiosa.



Vista general de la zanja 1

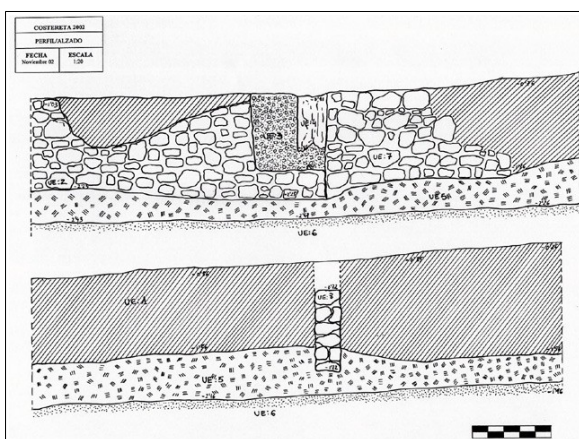

Perfil estratigráfico



Escudo de la familia Aragonés