



Ampliación industrial. Polígono 9, parcelas 34 y 44 (Novelda)
Inmaculada Reina Gómez

Publicación digital

Actuaciones arqueológicas en la provincia de Alicante. 2007

Editores

Fernando E. Tendero Fernández y Sara Pernas García
Sección de Arqueología del Ilustre Colegio Oficial de Doctores y Licenciados
en Filosofía y Letras y en Ciencias de Alicante

Año de la edición: 2008

Depósito legal: A-1070-2008

ISBN: 978-84-691-6719-9



MARQ
MUSEO ARQUEOLÓGICO DE ALICANTE

al
DIPUTACIÓN
DE ALICANTE

Nombre de la intervención:	Ampliación industrial. Polígono 9, parcelas 34 y 44
Municipio:	Novelda
Comarca:	El Medio Vinalopó / El Vinalopó Mitjà
Directores:	José Ramón Ortega Pérez y Juan de Dios Boronat Soler (ARPA Patrimonio, S. L.)
Equipo técnico:	Ana Alegre López, Tomás Pedraz Penalva y Estefanía Escandell Jover.
Autora del artículo:	Inmaculada Reina Gómez
Promotor:	ESTEVE Y MÁÑEZ STONE, S. L.
Autorización:	2007/1177-A
Fecha de la actuación:	20/12/2007
Coordenadas localización:	X 694387 – Y 4254515; X 694251 – Y 4254834
Periodo cultural:	Contemporáneo
Material depositado:	No se ha recuperado material arqueológico
Tipo de intervención:	Prospección arqueológica

DESARROLLO DE LA INTERVENCIÓN

La zona donde se realizó la prospección arqueológica se encuentra situada al norte del casco urbano de Novelda, ocupando las parcelas 44 y parte de la 34 del polígono 9, en la carretera N-330 (ahora A-31), km 27,5.

Esta área se encuentra rodeada por pequeños cerros, zonas de cultivo y algunas zonas residenciales; al sur se encuentra el barrio de la Estación de Novelda, al suroeste se sitúa el Castillo de la Mola y al este, el monte Monteagudo. Más alejada hacia el este se localiza la Serreta LLarga. La zona de actuación cuenta con una superficie de 30.000 m².

La prospección fue intensiva y de cobertura total, utilizando las técnicas de prospección arqueológica dispuestas hoy día a tal fin. Se hizo una inspección directa y exhaustiva de la superficie del terreno realizada por los prospectores, separados a intervalos regulares de 8-10 m o 15-20 m dependiendo de la visibilidad en el terreno. En las zonas con escaso o nulo trabajo agrícola y abundante vegetación la intensidad de prospección fue mayor dada la menor visibilidad, en zonas de laboreo o con escasa vegetación la distancia entre

los prospectores fue mayor, ya que mayor era su campo de visión de la superficie.

No se localizó ningún elemento etnológico, arqueológico ni ningún elemento arquitectónico en toda la superficie de las parcelas. Constatándose la existencia de un nivel superficial de uso agrícola, formado por el glacis geológico estéril sobre margas de facies Keuper estériles.

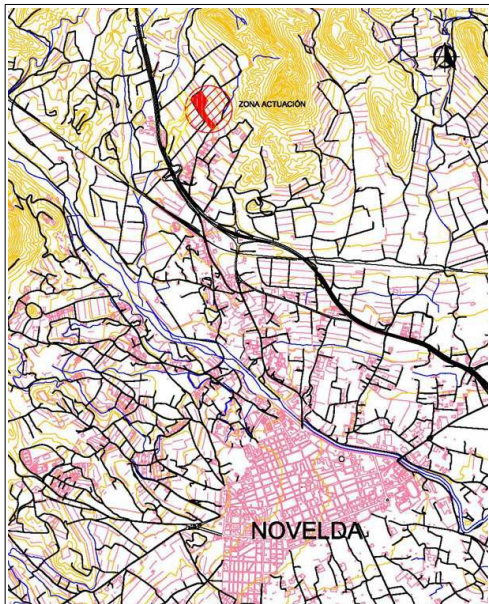

Situación del área de prospección

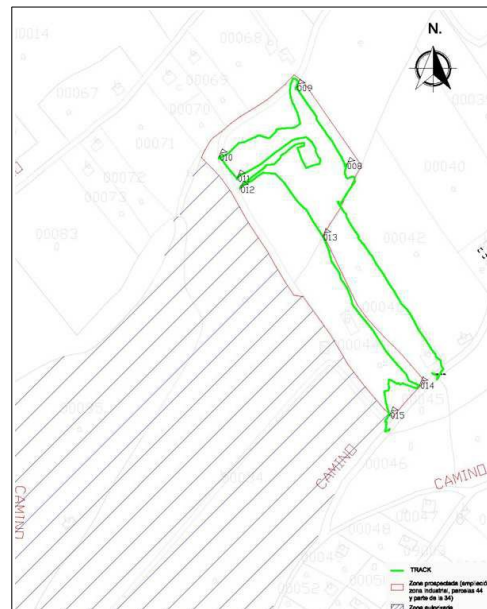

Planimetría con los tracks



Vista general