

Villa Romana de l'Albir (L'Alfàs del Pi)

Carolina Frías Castillejo

Publicación digital:

Intervenciones arqueológicas en la provincia de Alicante. 2011

Editores:

A. Guardiola Martínez y F.E. Tintero Fernández
Sección de Arqueología del Ilustre Colegio Oficial de Doctores
y Licenciados en Filosofía y Letras y en Ciencias de Alicante

Año de la edición: 2012

ISBN: 978-84-695-6559-9

Enlace web:

http://www.marqalicante.com/contenido/int_arqueologicas/doc_228.pdf



Denominación de la intervención:	Villa Romana de l'Albir
Municipio:	L'Alfàs del Pi
Comarca:	La Marina Baixa
Director/codirectores:	Jaime Molina Vidal y Carolina Frías Castillejo
Equipo técnico:	Gustavo Olmedo López (restaurador) y Begoña Masanet Tamarit (arqueóloga)
Autor/autores del resumen:	Carolina Frías Castillejo
Promotor:	Excmo. Ayuntamiento de L'Alfàs del Pi
Nº de expediente:	2011/0395-A (SS.TT. A-2005-279)
Fecha de actuación:	19-07-2011 a 21-10-2011
Coordenadas de localización:	X 755.718 – Y 4.273.783
Periodo cultural:	Romano, tardoantiguo
Material depositado en:	Museo al Aire Libre Villa Romana de l'Albir
Tipo de intervención:	Excavación arqueológica, consolidación

Resumen: *La Villa Romana de l'Albir es un yacimiento de época tardorromana situado en la playa de l'Albir. Después de los trabajos de excavación y puesta en valor de las termas, desarrollados entre 2008 y 2010, la intervención en el yacimiento se centra en la zona suroeste del yacimiento, donde se localiza la pars urbana de la villa.*

Palabras claves: *Villa, termas, oecus.*

Abstract: *The Roman Villa de l'Albir is a late Roman site located on the beach of Albir. After the excavation work and value of the baths developed between 2008 and 2010, the intervention focuses on the site in the southwest of the site, where is located the town's urban pars.*

Keywords: *Villa, baths, oecus.*

Desarrollo de la intervención:

La puesta en valor de las termas, ejecutada entre 2008 y 2010, supuso el reconocimiento del yacimiento como Museo al Aire Libre Villa Romana de l'Albir por parte de la Generalitat Valenciana. Una vez finalizada la intervención en esta parte del yacimiento (sector I), la campaña 2011 se ha centrado fundamentalmente en el sector IV, aunque también se han realizado intervenciones puntuales en los sectores II y III. El objetivo de los trabajos ha sido buscar los muros que delimiten las estancias del resto de la villa situada al suroeste de las termas, con el fin de obtener una planta y establecer la funcionalidad de estos espacios. Asimismo, se pretenden establecer las fases constructivas de la villa y, con los datos obtenidos en la estratigrafía, establecer la relación cronológica del edificio termal con el resto del asentamiento

La intervención en este yacimiento se enmarca dentro de un proyecto promovido por el Ayuntamiento de L'Alfàs del Pi y la Universidad de Alicante dirigido a la puesta en valor de la villa.

Para el desarrollo de este proyecto se han planteado unos objetivos generales de carácter científico y patrimonial:

1. Conocer el desarrollo histórico de la Villa Romana de l'Albir, determinando sus fases constructivas y sus características arquitectónicas.

2. Obtener información histórica sobre el poblamiento rural de esta zona de la Marina Baixa en época tardorromana.
3. Conservar los restos del yacimiento de forma adecuada y detener el proceso de degradación, así como ejecutar las actuaciones necesarias para conseguir su musealización.

A partir de los datos obtenidos durante la campaña 2011 y, en relación con los objetivos planteados al principio de la intervención, se ha podido llegar a una serie de conclusiones que ayudan a comprender mejor la distribución de los espacios de la villa y la periodización de sus fases constructivas.

Uno de los avances más significativos de esta campaña ha sido poder relacionar el gran edificio absidiado (ambiente 24) con la segunda fase de las termas, cuya construcción está datada a principios del siglo V d.C. Los datos que confirman esta hipótesis son de carácter estratigráfico y, al mismo tiempo, se basan en la similitud de las técnicas edilicias. Los materiales cerámicos en esta zona de la excavación no han proporcionado datos relevantes en cuanto a la cronología de las estructuras.

A principios del siglo V d.C., debido probablemente a un cambio de propietario, se produce una gran reestructuración en la villa. En el estado actual de las investigaciones sabemos que esta reestructuración consiste en la ampliación de las termas hacia la zona oeste del yacimiento y en la construcción de un gran edificio de representación, un *oecus* o un *triclinium*. Se trata de una intervención arquitectónica importante, ya que, por un lado, las termas aumentan de manera considerable su tamaño con la construcción de un nuevo *apodyterium/frigidarium* y, por otro, se modifica el antiguo *frigidarium* para albergar el horno. Dos elementos nos indican el alto nivel económico y, por tanto, social de los propietarios de la villa en este momento: el gran tamaño del nuevo horno y la particularidad de que en el *frigidarium* se construyera un *hypocaustum* junto al acceso de la piscina. En toda la península Ibérica, tan sólo se han documentado otras dos estancias de este tipo con calefacción mediante cámara de aire (García Entero, 2001: 317) en las villa de Quintanilla de la Cueva y La Olmeda, ambas situadas en Palencia, donde las temperaturas en invierno son mucho más bajas que en la provincia de Alicante. Por tanto, el hecho de optar por una calefacción mediante *hypocaustum* en la sala fría, en lugar de emplear un brasero, nos informan de la capacidad económica de sus propietarios.

La orientación del edificio absidiado (ambiente 24) con respecto al *frigidarium* de la fase II (ambiente 14), la misma tipología constructiva en los muros y la alineación del muro 1058 con respecto a la esquina NE del edificio, permiten afirmar que todo este complejo de representación (*oecus* y *balneum*) se corresponde con una actuación constructiva efectuada al mismo tiempo, durante los primeros años del siglo V d.C. La funcionalidad de esta estancia no presenta dudas. Se trata de una gran habitación rectangular con la cabecera sur absidiada, con unas dimensiones amplias: 13,60 x 9 m. La planta absidiada y su gran tamaño indican que se trata de una habitación importante dentro de la arquitectura de la villa, posiblemente un *oecus* o un *triclinium* abierto a un patio. En este periodo tardoantiguo se generaliza la presencia de

habitaciones absidiadas en espacios privados, un tipo de planta que en época imperial se reservaba, fundamentalmente, a ambientes públicos. En la época en que se contextualiza esta fase de la Villa de l'Albir, siglos IV y V, el poder político y social se había trasladado de las ciudades a los grandes núcleos rurales. En estos centros, como en los de Baños de la Reina (Calp) o Xauxelles (La Vila Joiosa), es donde ahora residen las familias que ejercen un control local de la economía y del poder político. El poder ya no reside en las ciudades, *Allon* en estos momentos se encuentra en una fase evidente de decadencia, por lo que los esfuerzos edilicios de representación de las élites se desarrollan en las villas, en las residencias particulares de estas familias. Por el momento, trabajamos con la idea de que esta estancia es un *oecus*, un salón de recepción que también podía usarse como comedor en momentos ocasionales, como *cenatio*. No se ha localizado ningún resto de *stibadium*, similar a estructuras de este tipo halladas en la Villa de Faragola (Ascoli Satriano, Italia) o El Ruedo (Almedinilla, Córdoba) (Volpe, 2011), por lo que su función como espacio de banquetes es solamente hipotética.

En cuanto a la configuración del espacio situado frente al *oecus*, parece que el cierre de la habitación por su lado norte se hacía mediante una verja encajada en el pavimento del suelo. Este tipo de cierre hace pensar en la existencia de una zona ajardinada o un patio al que se abría este espacio. Desafortunadamente, el yacimiento en esta zona linda con una edificación, por lo que los datos que podamos obtener estarán muy limitados.

Otro de los objetivos propuestos para esta campaña era conocer el origen del canal que abastecía al aljibe durante la primera fase de las termas. El punto de captación del agua todavía no ha sido localizado, ya que el canal se prolonga por debajo de los límites de la excavación durante la campaña 2011. Por el momento la acequia tiene una longitud de 23 m y hemos detectado que va subiendo su cota hacia el sur, con el fin de asegurar la dirección del agua hacia el depósito. Es probable que el agua provenga de algún *impluvium* que recoja agua de lluvia de las cubiertas de edificios situados en la zona meridional de la villa. En la próxima campaña se continuará la intervención en este punto del yacimiento.

Con el hallazgo del enterramiento infantil del ambiente 29 se consolida la existencia de un área funeraria infantil en la villa. Este es el tercer enterramiento localizado en la villa, a los que debemos sumar una fosa funeraria sin restos y la información de otro enterramiento infantil localizado en el ambiente 13 durante las excavaciones de los años ochenta. A pesar de que los estudios antropológicos todavía están en proceso, parece que se trata del enterramiento de un menor de entre 5 y 6 años cuyo cuerpo se depositó sobre fragmentos de ánfora. El tipo de ánfora empleado en la cubierta de la tumba marca una cronología de los siglos IV y V d.C. A partir de los materiales hallados en el enterramiento 2 se dató la necrópolis en la primera mitad del siglo VI d.C. Dado que estas tumbas se sitúan sobre estructuras de la villa, podemos dar por supuesto que en estos momentos la villa, como centro de explotación agraria y residencia de una familia de la elite local, ya se encontraba abandonada. Los hogares del ambiente 15 y el hogar localizado esta campaña en el ambiente 24, construido sobre la estancia absidiada, así como los vertederos datados en los siglos VII y VIII nos

indican que el yacimiento continúa habitado en este periodo tan tardío, si bien desconocemos por el momento su caracterización concreta. Hasta la presente campaña los materiales más modernos que fechaban el final del yacimiento eran cerámicas tardoantiguas datadas en el siglo VII. Sin embargo, la excavación de dos vertederos durante esta campaña (UE 99 y 650) ha proporcionado fragmentos de cerámica islámica pintada fechada en el siglo VIII d.C. Esta información permite bajar la cronología del abandono definitivo del yacimiento y aporta un dato interesante, como es a presencia de contextos islámicos en la zona de l'Albir, unos contextos que hasta el momento no se habían detectado.

Bibliografía:

- AMORÓS SEMPERE, F. y FERNÁNDEZ ROJO, A. (1990): "Las tumbas de la necrópolis III del yacimiento tardorromano de El Albir, Alfaz del Pi (Alicante)", *Cullaira*, 2, Ayuntamiento de Cullera, Cullera: 45-55.
- AMORÓS SEMPERE, F. y FERNÁNDEZ ROJO, A. (1991): "Una tumba excepcional de la necrópolis II de El Albir, Alfàs del Pi, Alicante", *Cullaira*, 3, Ayuntamiento de Cullera, Cullera: 45-52.
- ARROYO LLERA, R. (1987-1988): "Estudio numismático del yacimiento tardorromano del Albir (Altea-Alacant)", *Acta Numismàtica*, 17-18, Societat Catalana d'Estudis Numismàtics, Barcelona: 153-172.
- CHAVARRÍA ARNAU, A. (2006): "Villas en Hispania durante la Antigüedad tardía", en A. Chavarría, J. Arce y G.P. Brogiolo (eds.): *Villas Tardoantiguas en el Mediterráneo Occidental*, Anejos de Archivo Español de Arqueología, XXXIX, CSIC, Madrid: 17-36.
- CHAVARRÍA ARNAU, A. (2007): *El final de las villae en Hispania (siglos IV-VII D.C.)*, Bibliothèque de l'Antiquité Tardive, 7, Association pour l'Antiquité tardive, Brepols Publishers, Turnhout (Belgique).
- ESPINOSA RUIZ, A. (1996): *Arqueología romana de la comarca de la Marina Baixa (Alicante)*, Tesis Doctoral inédita, Universidad Autónoma de Madrid.
- ESPINOSA RUIZ, A. (2006): "Sobre el nombre de la ciudad ibérica y romana de Villajoyosa y la ubicación del topónimo *Alonís/Alona/Allon*", *Lucentum*, XXV, Universidad de Alicante, Alicante: 223-248.
- FABREGAT BOLUFER, L.; TEJERINA ANTÓN, D.; MOLINA VIDAL, J. y FRÍAS CASTILLEJO, C. (en prensa): "Anastilosis virtual con Blender: las termas del yacimiento Villa Romana de l'Albir (l'Alfàs del Pi, Alicante)", en A. Grande, V.M. López-Menchero y A. Hernández-Barahona (coords.): *Arqueológica 2.0. III Congreso Internacional de Arqueología e Informática Gráfica, Patrimonio e Innovación* (Sevilla, 2011), Sociedad Española de Arqueología Virtual, Sevilla.
- FRÍAS CASTILLEJO, C. (2010): *El poblamiento rural de Dianium, Lucentum, Ilici y la ciudad romana de La Vila Joiosa (siglos II a. C.-VII d. C.). Bases para su estudio*, Universidad de Alicante, Alicante.
- FRÍAS CASTILLEJO, C.; MOLINA VIDAL, J. y BARREIROS MORAIS, L. (en prensa): "La musealización de las termas de la Villa Romana de l'Albir (l'Alfàs del Pi, Alicante)", *Arqueología, Patrimonio y Paisajes Históricos para el siglo XXI. VI*

- Congreso Internacional de Musealización de Yacimientos y Patrimonio* (Toledo, 2010).
- GARCÍA-ENTERO, V. (2005-2006): "Las transformaciones de los *balnea* rurales domésticos durante la Antigüedad Tardía en *Hispania* (ss. IV-VI)", *Cuadernos de Prehistoria y Arqueología*, 31-32, Universidad Autónoma de Madrid, Madrid: 61-82.
- GONZÁLEZ-VILLAESCUSA, R. (2001): *El mundo funerario romano en el País Valenciano. Monumentos funerarios y sepulturas entre los siglos I a. de C. - VII d. de C.*, Casa de Velázquez – Instituto de Cultura Juan Gil-Albert, Madrid-Alicante.
- MOROTE BARBERÁ, J.G. (1985): "La necrópolis de El Albir", *Papers d'Educació i Cultura*, 8, Generalitat Valenciana, València: 22.
- MOROTE BARBERÁ, J.G. (1986): "El Albir", *Arqueología en Alicante 1976-1986*, Instituto de Estudios Juan Gil-Albert, Diputación de Alicante, Alicante: 57-60.
- MOROTE BARBERÁ, J.G. (1988a): "El Albir", *Memòries Arqueològiques a la Comunitat Valenciana. 1984-1985*, Generalitat Valenciana, València: 15-17.
- MOROTE BARBERÁ, J.G. (1988b): "Necrópolis de El Albir (Alfaz del Pi, Alicante)", *Anales de la Real Academia de Cultura Valenciana, segunda época*, 66, Real Academia de Cultura Valenciana, Valencia: 119-129.
- MOROTE BARBERÁ, J.G. (1989): "Vasos de vidrio en los ajuares de la necrópolis de "El Albir", Alfaz del Pi. Alicante", *Cullaira*, 1, Ayuntamiento de Cullera, Cullera: 41-50.
- MOROTE BARBERÁ, J.G. (1990): "Notas sobre calzados romanos. Las tumbas 161 y 166 de la necrópolis romana de "El Albir" (Alfàs del Pi, Alicante)", *Cullaira*, 2, Ayuntamiento de Cullera, Cullera: 21-44.
- MOROTE BARBERÁ, J.G. y FERNÁNDEZ ROJO, A.J. (1989): "Resumen de los trabajos realizados en los años 1988-1989", *Revista de Fiestas Patronales de L'Alfàs del Pi*, Associació de Penyes Santíssim Crist del Bon Encert, L'Alfàs del Pi: 50-55.
- VOLPE, G. (2011): "Cenatio et lacus. Il ruolo dell'acqua negli spazi conviviali in alcune residenze tardoantiche", en S. Cagnazzi *et alii* (coords.): *Scritti di Storia per Mario Pani*, Documenti e studi, 48, Edipuglia, Bari: 507-523.

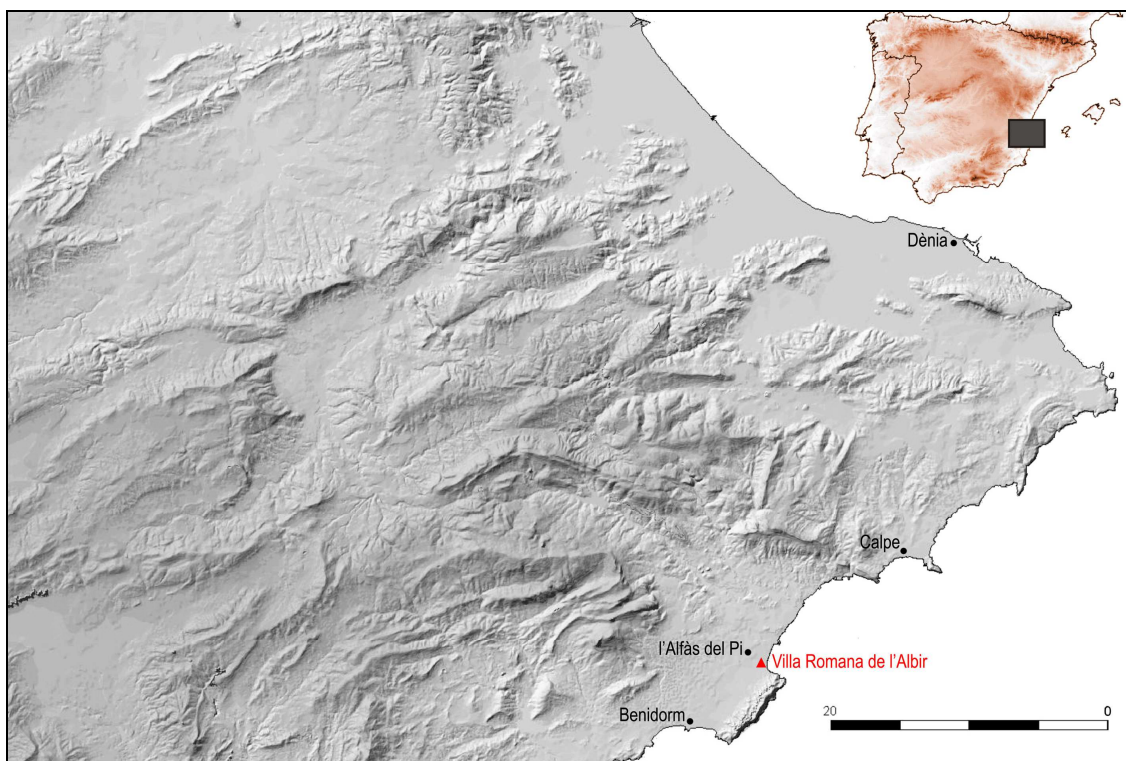

Localización de la Villa Romana de l'Albir.



Vista del *oecus*.



Consolidación del pavimento del *oecus*.



Enterramiento infantil nº 3.